

***SALARY***

# ***Importation salaire Interfacé à Winbooks***

---

# *Importation salaire Interfacé à Winbooks*

---

## *Introduction*

*Une imputation comptable correcte des salaires est fondamentale dans tout type d'entreprise. L'encodage manuel en est fastidieux.*

*Une vision correcte des postes liés aux salaires peut être déterminante dans le cadre d'une prise de décision importante, pour le présent comme pour le futur.*

*Imputer simplement un total général sur un compte global ne permet pas cette analyse.*

*Nous avons développé une interface avec WINBOOKS, basée sur les fichiers que fournissent les secrétariats sociaux.*

*Cette interface ne se limite pas à établir une écriture globale par relevé mais elle crée une OD par travailleur accompagnée de données analytiques extraites d'une base de données liées aux travailleurs et aux tables analytiques de WINBOOKS.*

*A chaque installation, une analyse du fichier transmis par le secrétariat social est nécessaire afin de vérifier que toutes les données nécessaires y sont insérées.*

---

*Ce module vous est proposé par*

***Mafact sprl/bvba***

*Avenue de l'Araucaria, 108, 1020 Bruxelles- Belgique*

Tel : +32 2 478.29.38

Email : [sales@mafact.be](mailto:sales@mafact.be)

[www.mafact.com](http://www.mafact.com)

# *Importation salaire Interfacé à Winbooks*

---

## 1 Principes

Salary crée

- une opération diverse, par travailleur,
- dans le dossier sélectionné lors de l'entrée dans le programme,
- sur base d'un fichier établi par un secrétariat social,
- avec les données analytiques, liées aux travailleurs.

## 2 Conditions

- Salary ne fonctionne que sur WINDOWS 7 et +
- Le programme WINBOOKS doit être installé sur le même ordinateur
- Le module WINBOOKS de liaison avec programme externe doit être acquis

## 3 Installation

Il suffit de décompresser le fichier salary.zip.

Il est conseillé qu'il soit installé dans le répertoire du programme WINBOOKS.

L'exécutable est SALARY.EXE.

Trois fichiers INI sont importants:

- MAFACT.INI  
qui mémorise les chemins du programme.
- START.INI  
qui mémorise les paramètres du dossier dans lequel on est entré la dernière fois.
- GRPSIMPXXXXXX.INI (XXXXXXX=nom du dossier WINBOOKS)  
qui mémorise les paramètres de la dernière liaison.

Le programme « lien avec programme externe » de WINBOOKS, doit être installé.

Lors du premier lancement du programme, un écran affiche une clef de protection. Cette clef doit nous être communiquée afin que nous puissions vous faire parvenir un fichier de sérialisation adapté à votre PC.

# Importation salaire Interfacé à Winbooks

## 4 Fonctionnement

### 4.1 Ouverture du dossier

#### Fichiers / Ouvrir un dossier

Sélectionnez le dossier WINBOOKS et l'exercice comptable dans lequel les OD doivent être importées.

Introduisez le nom et le mot de passe défini dans WINBOOKS.

Choisissez le répertoire où se trouve le relevé du secrétariat social.

Ces données (sauf le mot de passe) sont mémorisées dans le fichier START.INI.

Elles seront utilisées dans le WINBOOKS LINKER, pour la création des écritures dans WINBOOKS.

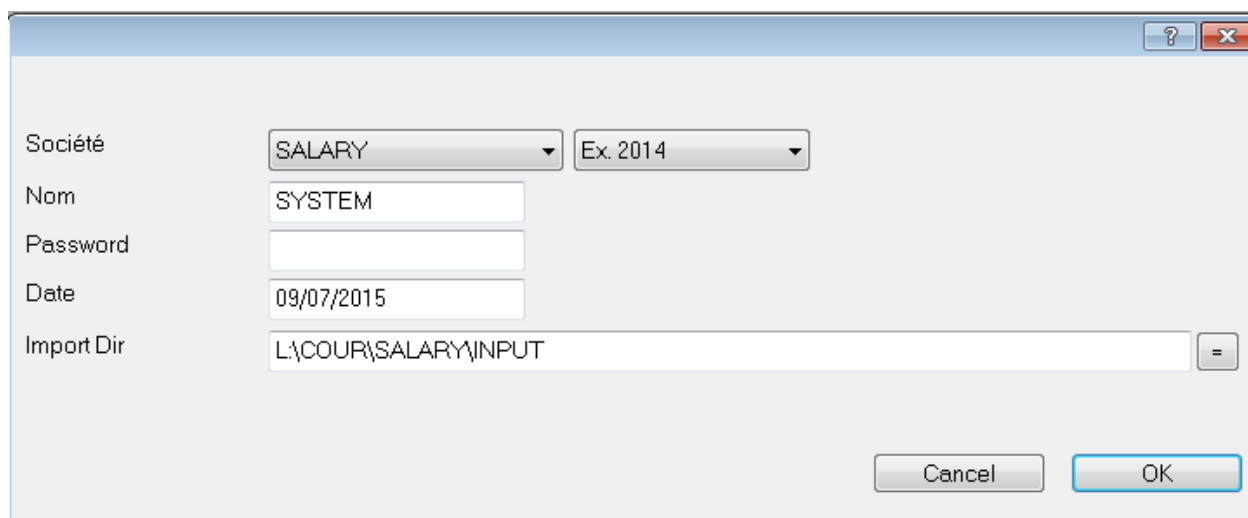

The image shows a dialog box with the following fields and controls:

- Société:** A dropdown menu with "SALARY" selected.
- Exercice:** A dropdown menu with "Ex. 2014" selected.
- Nom:** A text input field containing "SYSTEM".
- Password:** An empty text input field.
- Date:** A text input field containing "09/07/2015".
- Import Dir:** A text input field containing "L:\COUR\SALARY\INPUT".
- Buttons:** "Cancel" and "OK" buttons at the bottom right.

# Importation salaire Interfacé à Winbooks

## 4.2 Fichier du secrétariat social

Chaque secrétariat social fournit un fichier différent.

Par exemple le fichier du GroupS.

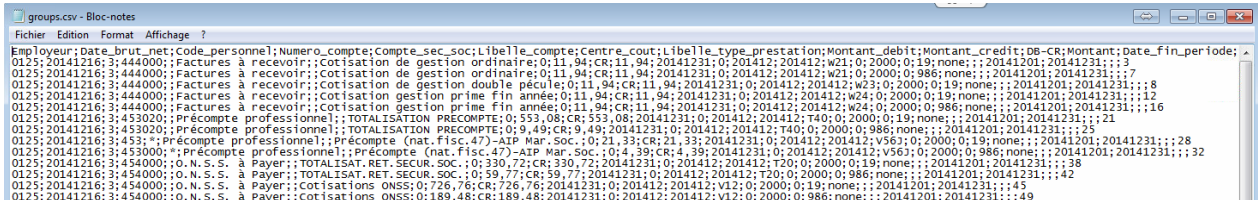

Une analyse est donc nécessaire.

## 4.3 Création des fiches travailleurs

### 4.3.1 Fichiers / Travailleurs / Signalétique

La référence correspond au pointeur de SALARY.

Le dossier correspond au pointeur du secrétariat social.

La zone NOM1 est « obligatoire » et la zone ACTIF doit être cochée.

Signalétique	Détails		
Référence	<input type="text" value="441"/>	<input type="radio"/> Homme	<input checked="" type="radio"/> Femme
			Langue <input type="text" value="F"/>
Dossier	<input type="text" value="986"/>	<input checked="" type="checkbox"/> Actif	
Titre	<input type="text" value="Madame"/>		
Nom1	<input type="text" value="Janssens"/>		
Nom2	<input type="text"/>		
Adresse	<input type="text" value="Boulevard de Bruxelles 23"/>		
Code pays	<input type="text" value="BE"/>	Code postal	<input type="text" value="1000"/>
Localité	<input type="text" value="Bruxelles"/>		
Téléphone	<input type="text" value="024782938"/>		
Gsm	<input type="text"/>		
E-Mail	<input type="text" value="mjanssens@mafact.com"/>		

Votre secrétariat social dispose de l'ensemble des informations ci-dessus. Il suffit de leur demander un fichier excel et nous pourrons sur l'importer.



# *Importation salaire Interfacé à Winbooks*

## Par exemple

Le travailleur sera imputé pour 50% dans la section DIVISION/COMPTA et 50% dans la DIVISION /MARKETING et 100% dans le TYPE/EMPLOYE.

Signalétique		Détails		
Référence	441	Nom1	Janssens	
Dossier	986	Worker		
%	date_in	Date_out	ANA1 DIVISION	ANA2 TYPE
50.00	01/01/2015	//	MARKETIN	EMPLOYE
50.00	01/01/2015	//	COMPTA	EMPLOYE

Si le total est bien de 100%, le programme va afficher une boule verte et le total du split.

Split Analytique			
Section	ANA1 DIVI	ANA2 TYP	ANA3 REF
%	100.00	100.00	0

Si le total n'est pas de 100% la boule sera rouge verte et le total du split.

Split Analytique			
Section	ANA1 DIVI	ANA2 TYP	ANA3 REF
%	150.00	150.00	0



# Importation salaire Interfacé à Winbooks

## 4.4 Gestion

### Gestion / Export comptable

Sélectionnez le fichier du secretariat social.

Choisissez votre code journal (d'opérations diverses) de WINBOOKS.

Indiquez le dernier numéro existant dans WINBOOKS.

S'il s'agit de la 1<sup>ère</sup> écriture mettez 0 ou 121200 ou 2015000.

Indiquez la période.

Salary affiche une partie de la première ligne du fichier à titre d'information.

Ces paramètres seront mémorisés dans le fichier GRPSIMP.....INI.

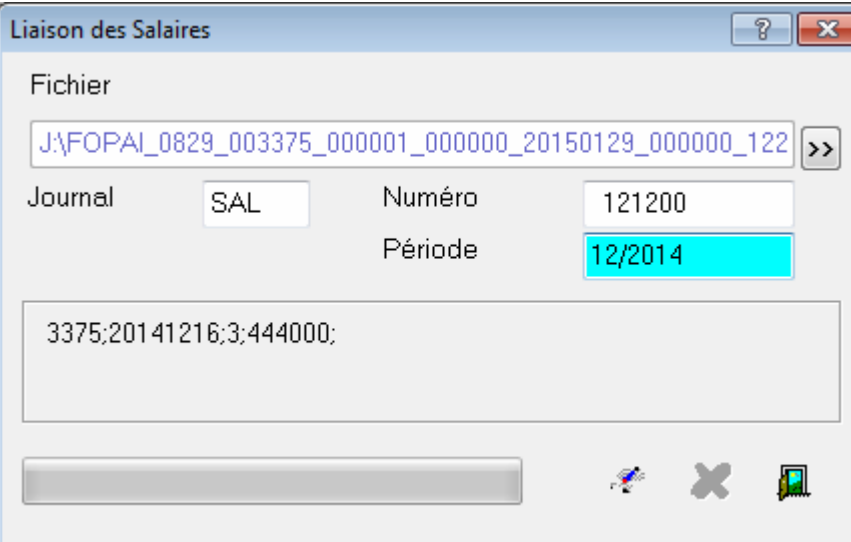

The screenshot shows a dialog box titled "Liaison des Salaires" with a question mark and close button in the top right corner. The dialog contains the following fields and controls:

- Fichier:** A text input field containing the path "J:\FOPAI\_0829\_003375\_000001\_000000\_20150129\_000000\_122" and a right-pointing arrow button.
- Journal:** A dropdown menu with "SAL" selected.
- Numéro:** A text input field containing "121200".
- Période:** A text input field containing "12/2014", which is highlighted in cyan.
- Information:** A large text area containing the string "3375;20141216;3;444000;".
- Bottom:** A horizontal scrollbar and three small icons: a mouse cursor, a close button (X), and a help icon.

# Importation salaire Interfacé à Winbooks

## 4.5 Liaison

Après avoir cliqué sur , Salary génère les fichiers temporaires et lance le module de liaison comptable de WINBOOKS.

Ce programme est WINBOOKS LINKER.

Salary paramètre entièrement l'onglet PROPRIETE et effectue la connexion.

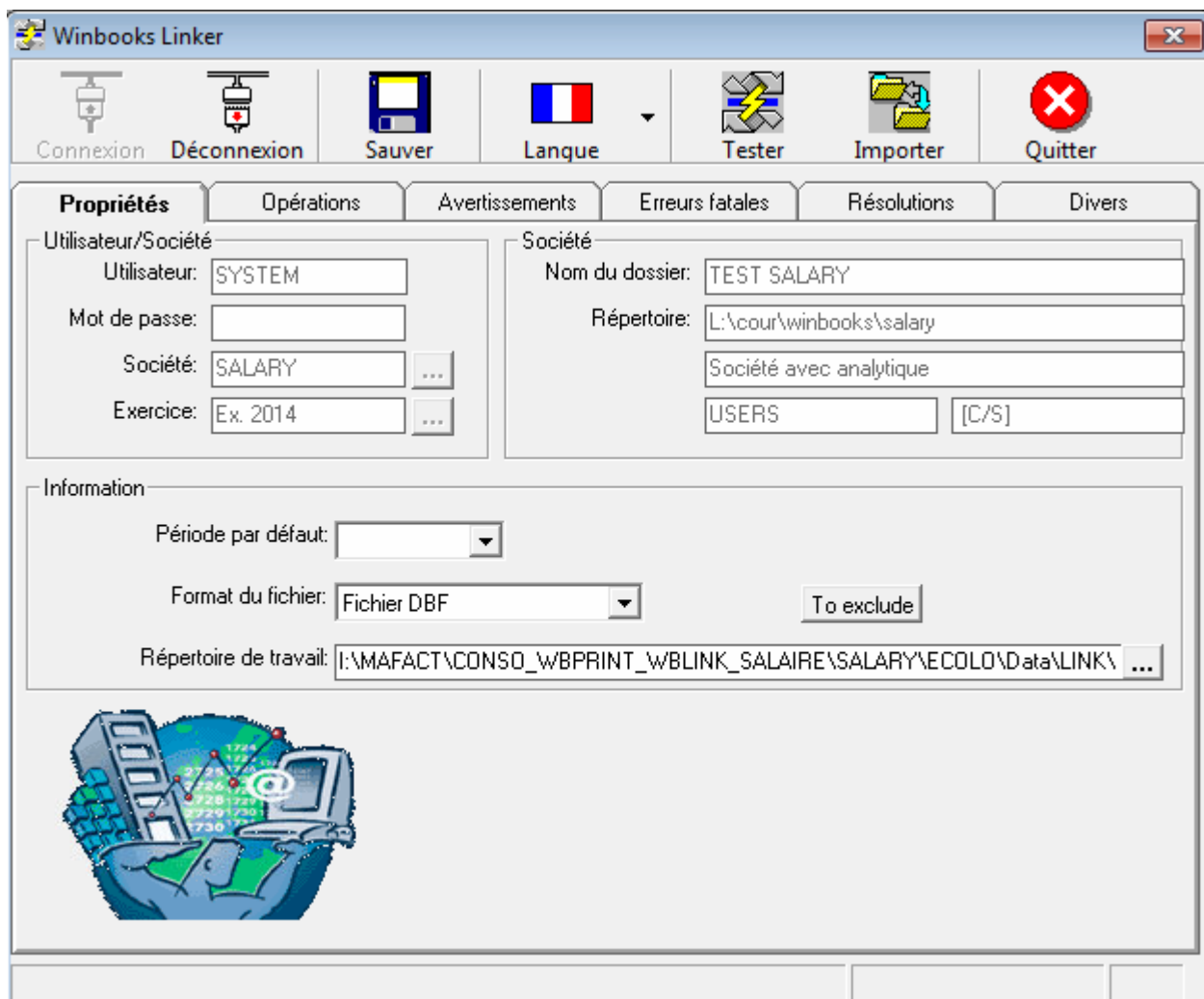

Afin de suivre l'évolution du programme, il suffit de cliquer sur l'onglet OPERATION.

# Importation salaire Interfacé à Winbooks

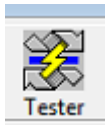

L'opération suivante consiste à cliquer sur l'icône

Le programme va vérifier la validité des écritures, l'existence des comptes d'imputation et des comptes analytiques.

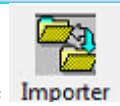
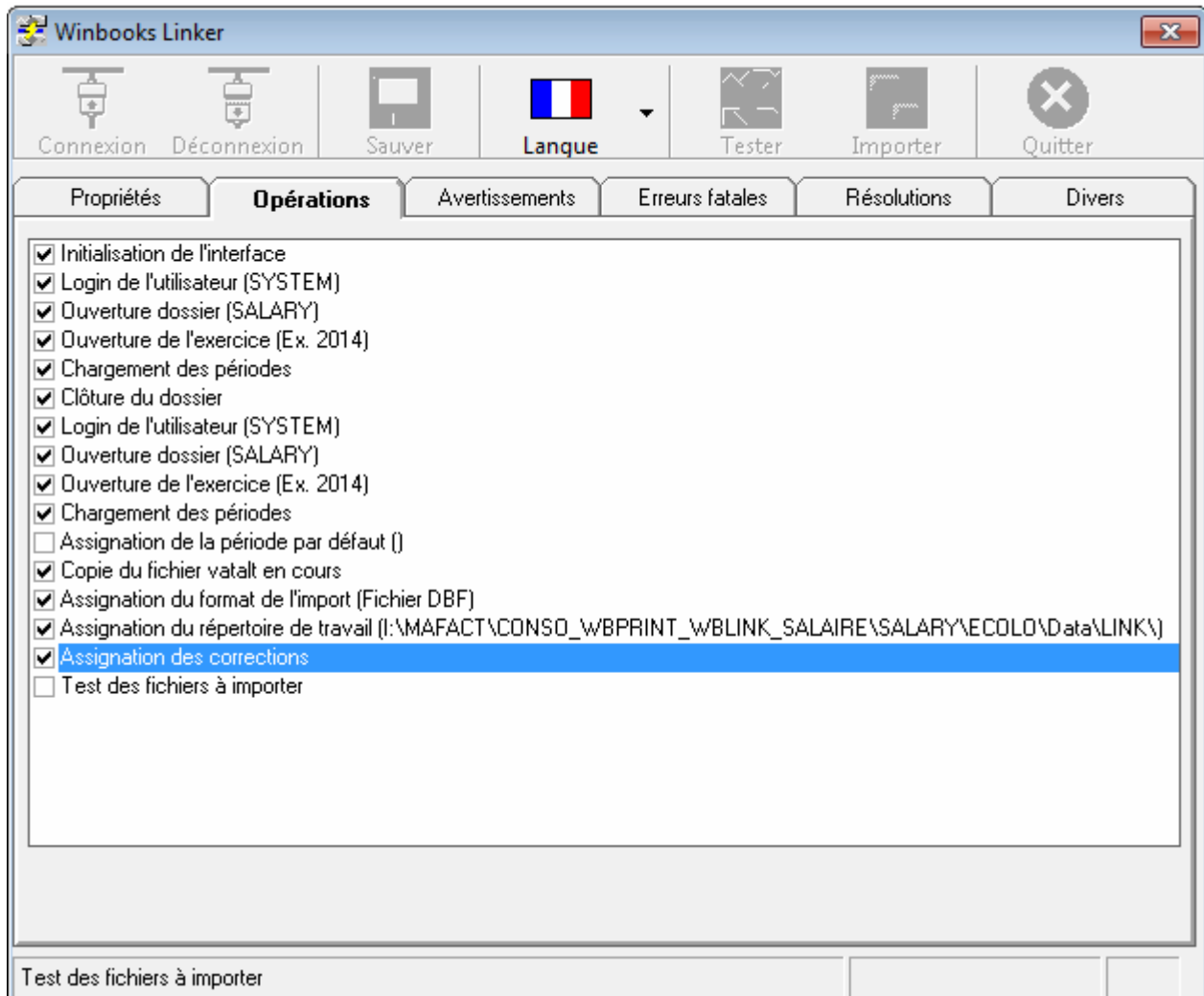

Pour terminer il suffit de cliquer sur l'icône



Quand la zone  Importation est cochée,

l'application.

# Importation salaire Interfacé à Winbooks

## 4.6 rapport de liaison

Ce rapport s'affiche

- soit avant l'ouverture du WINBOOKS LINKER, dans les cas où
  - il n'existerait pas de fiche travailleur,
  - le fichier contiendrait une erreur d'équilibre comptable,
  - la période définie ne correspondrait pas à période mentionnée dans le fichier,
  - Le programme WINBOOKS LINKER ne serait pas installé.
  
- soit après avoir refermé le WINBOOKS LINKER

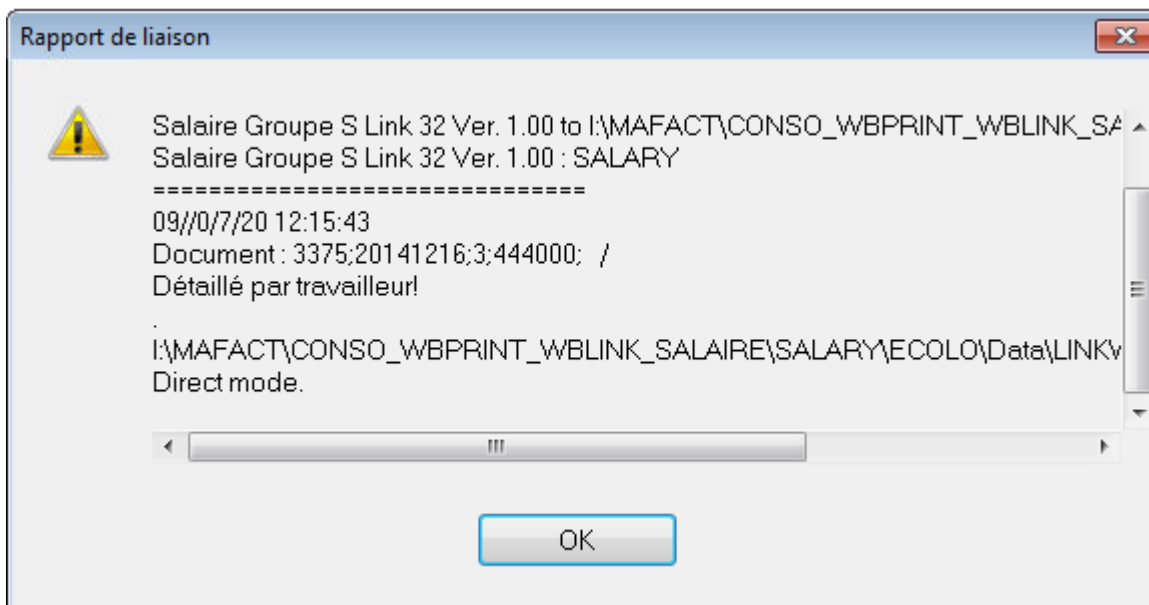

Le contenu de ce rapport est mémorisé dans le sous-répertoire DATA sous le format SALARY\_YYMMDD...log.

Ce fichier doit être refermé avant de quitter l'application.

# Importation salaire Interfacé à Winbooks

## 4.7 Dans Winbooks

### 4.7.1 Ecritures comptables

Vous trouverez dans le journal désigné au point 4.4, les écritures de salaire par travailleur et leur analytique.

Encodages des opérations diverses (61)

Journal: SAL    Période: Déc 2014    Document: 121202     Par pièce

Document	DateDoc	Date Oper	Type	Référence	Devise	Mt Devise	Sens	Mt EUR	
121202	31/12/2014	31/12/2014	G	444000			C	11,94	986/Janssens/201412
121202		31/12/2014	G	444000			C	11,94	986/Janssens/201412
121202		31/12/2014	G	453020			C	9,49	986/Janssens/201412
121202		31/12/2014	G	453000			C	4,39	986/Janssens/201412
121202		31/12/2014	G	454000			C	59,77	986/Janssens/201412
121202		31/12/2014	G	454000			C	189,48	986/Janssens/201412
121202		31/12/2014	G	454000			C	0,06	986/Janssens/201412
121202		31/12/2014	G	454000			C	1,70	986/Janssens/201412
121202		31/12/2014	G	454000			C	0,29	986/Janssens/201412
121202		31/12/2014	G	454000			C	0,59	986/Janssens/201412
121202		31/12/2014	G	454000			C	1,11	986/Janssens/201412
121202		31/12/2014	G	455200			C	515,93	986/Janssens/201412
121202		31/12/2014	G	621000			C	188,72	986/Janssens/201412
121202		31/12/2014	G	749030			C	5,85	986/Janssens/201412
121202		31/12/2014	G	453020			D	5,85	986/Janssens/201412
121202		31/12/2014	G	454000			D	188,72	986/Janssens/201412
121202		31/12/2014	G	612510			D	11,94	986/Janssens/201412
121202		31/12/2014	G	612510			D	11,94	986/Janssens/201412
121202		31/12/2014	G	620200			D	45,16	986/Janssens/201412
121202		31/12/2014	G	620200			D	496,75	986/Janssens/201412
121202		31/12/2014	G	620200			D	43,28	986/Janssens/201412
121202		31/12/2014	G	621000			D	189,48	986/Janssens/201412
121202		31/12/2014	G	621000			D	0,06	986/Janssens/201412
121202		31/12/2014	G	621000			D	1,70	986/Janssens/201412
121202		31/12/2014	G	621000			D	0,29	986/Janssens/201412
121202		31/12/2014	G	621000			D	0,59	986/Janssens/201412
121202		31/12/2014	G	621000			D	1,11	986/Janssens/201412
121202		31/12/2014	G	741000			D	4,39	986/Janssens/201412
								0,00	

Nouveau [F9]    Effacer [F12]    Effacer tout    Insérer    Zoom    Analytique    Djet <-    Dict >-    Quitter [Esc]

Entrez un commentaire (<F2> Récup ligne précédente)

Le commentaire se compose du numéro de dossier, du nom du travailleur et de la période.

# *Importation salaire Interfacé à Winbooks*

## 4.7.2 Ecritures analytiques

TEST SALARY		SALAIRE (SAL) - Déc 2014			Déc 2014/02	
Exercice 2014					09/07/2015 - 13:51	
Document	Compte	Date opér.	Nom (Commentaire) / Analytique	Report	Débit	Crédit
					4.201,44	4.219,35
		31/12/2014	ANA/COMPTA - ANA/EMPLOYE			5,97
453020		31/12/2014	ANA/MARKETIN - ANA/EMPLOYE			4,75
		31/12/2014	ANA/COMPTA - ANA/EMPLOYE			4,74
453000		31/12/2014	ANA/MARKETIN - ANA/EMPLOYE			2,20
		31/12/2014	ANA/COMPTA - ANA/EMPLOYE			2,19
454000		31/12/2014	ANA/MARKETIN - ANA/EMPLOYE			29,89
		31/12/2014	ANA/COMPTA - ANA/EMPLOYE			29,88
454000		31/12/2014	ANA/MARKETIN - ANA/EMPLOYE			94,74
		31/12/2014	ANA/COMPTA - ANA/EMPLOYE			94,74
454000		31/12/2014	ANA/MARKETIN - ANA/EMPLOYE			0,03
		31/12/2014	ANA/COMPTA - ANA/EMPLOYE			0,03
454000		31/12/2014	ANA/MARKETIN - ANA/EMPLOYE			0,85
		31/12/2014	ANA/COMPTA - ANA/EMPLOYE			0,85
454000		31/12/2014	ANA/MARKETIN - ANA/EMPLOYE			0,15
		31/12/2014	ANA/COMPTA - ANA/EMPLOYE			0,14
454000		31/12/2014	ANA/MARKETIN - ANA/EMPLOYE			0,30
		31/12/2014	ANA/COMPTA - ANA/EMPLOYE			0,29
454000		31/12/2014	ANA/MARKETIN - ANA/EMPLOYE			0,56
		31/12/2014	ANA/COMPTA - ANA/EMPLOYE			0,55
455200		31/12/2014	ANA/MARKETIN - ANA/EMPLOYE			257,97
		31/12/2014	ANA/COMPTA - ANA/EMPLOYE			257,96
621000		31/12/2014	ANA/MARKETIN - ANA/EMPLOYE			94,36
		31/12/2014	ANA/COMPTA - ANA/EMPLOYE			94,36
749030		31/12/2014	ANA/MARKETIN - ANA/EMPLOYE			2,93
		31/12/2014	ANA/COMPTA - ANA/EMPLOYE			2,92
453020		31/12/2014	ANA/MARKETIN - ANA/EMPLOYE		2,93	
		31/12/2014	ANA/COMPTA - ANA/EMPLOYE		2,92	
454000		31/12/2014	ANA/MARKETIN - ANA/EMPLOYE		94,36	
		31/12/2014	ANA/COMPTA - ANA/EMPLOYE		94,36	
612510		31/12/2014	ANA/MARKETIN - ANA/EMPLOYE		5,97	
		31/12/2014	ANA/COMPTA - ANA/EMPLOYE		5,97	
612510		31/12/2014	ANA/MARKETIN - ANA/EMPLOYE		5,97	
		31/12/2014	ANA/COMPTA - ANA/EMPLOYE		5,97	
620200		31/12/2014	ANA/MARKETIN - ANA/EMPLOYE		22,58	
		31/12/2014	ANA/COMPTA - ANA/EMPLOYE		22,58	
620200		31/12/2014	ANA/MARKETIN - ANA/EMPLOYE		248,38	
		31/12/2014	ANA/COMPTA - ANA/EMPLOYE		248,37	
620200		31/12/2014	ANA/MARKETIN - ANA/EMPLOYE		21,64	

# *Importation salaire Interfacé à Winbooks*

---

## 4.8 Tarif

### Adaptation au fichier du secrétariat social

- Script lié au fichier du secrétariat social : 750€ Htva

### Programme = redevance annuelle

- Moteur central avec base de données analytique : 250€ Htva

### Module supplémentaire = redevance annuelle

- Dossier supplémentaire : 125€ Htva

### Options

- Import des travailleurs < fichier excel/dossier : 100€ Htva
- Installation / paramétrage en teamviewer : 100€ Htva /heure

### Assistance

- Contrat annuel : 350€ Htva /an
- ou
- 090399210 : 1.5€ /min

### A titre d'information

- Module Winbooks de liaison : 125€ Htva  
(hors maintenance)